

Jornal

Edição Semanal

Emater

NOTÍCIAS DA AGÊNCIA GOIANA DE ASSISTÊNCIA TÉCNICA, EXTENSÃO RURAL E PESQUISA AGROPECUÁRIA

Edição #29 | Goiânia, 03 de setembro de 2021

SOCIAL
EMATER REALIZA
CURSO DE
FORMAÇÃO EM
CROCHÊ EM
LUZIÂNIA

Página 02



NOVAS OPORTUNIDADES

EMATER EMITE DAPS PARA AGRICULTORES FAMILIARES AFETADOS PELA PANDEMIA EM GOIÂNIA



Páginas 07 e 08

AGREGAÇÃO DE VALOR

CURSO DE PROCESSAMENTO DE LEITE ABRE NOVOS CAMINHOS PARA FAMÍLIAS ASSENTADAS DE GOIÁS



Página 09

DIÁLOGO E INFORMAÇÃO

EMATER AO VIVO TERÁ PALESTRA SOBRE MANEJO DE PLANTAS DANINHAS



Página 11

INFRAESTRUTURA

CAIADO ENTREGA 45 PÁS-CARREGADEIRAS A PREFEITOS DO ESTADO DE GOIÁS



Página 14

VEJA MAIS ----->
VÍDEOS, #EMATER EXPLICA, #TBT
E MUITO MAIS INFORMAÇÕES!



SEAPA
Secretaria de
Estado de
Agricultura,
Pecuária e
Abastecimento



SOCIAL

EMATER REALIZA CURSO DE FORMAÇÃO EM CROCHÊ EM LUZIÂNIA

O Governo de Goiás, por meio da Agência Goiana de Assistência, Extensão Rural e Pesquisa Agropecuária (Emater), em parceria com a 3ª Igreja Presbiteriana Independente, deu início, na cidade de Luziânia, ao curso de formação em crochê, voltado para as mulheres da instituição religiosa. A capacitação visa o ensino do artesanato para que sejam produzidos enxovais de bebês.

A ação, que foi proposta após reunião da igreja com a Emater, tem como objetivo compartilhar com as mulheres o conhecimento acerca do exercício manual para que elas possam, por meio de trabalho voluntário, doar as suas produções. A organizadora do curso, Rosilene de Fátima, destaca ainda que as mulheres podem usar esse aprendizado para buscar uma renda extra no futuro.



Foto: Divulgação

Ainda segunda ela, a junção de esforços foi muito importante para a realização da formação. *“Nós da igreja proporcionamos o espaço e os materiais de trabalho e a Emater proporcionou o conhecimento. Por meio da instrutora da Agência, as mulheres que participam do curso, que são em sua maioria idosas e já aposentadas, ficam bastante empolgadas e aprendem bastante.”*

A aposentada Regina Alves dos Santos é uma das que participam da capacitação. Ela conta sobre o aprendizado adquirido. *“Está sendo muito bom, aprendi muitas coisas que não sabia. É uma grande ajuda, que vai valorizar bastante o meu trabalho. Eu fico realmente muito grata pelo curso”*, conclui.

A instrutora responsável por ministrar as atividades é a extensionista da Emater, Maria Aparecida Pereira, que ressalta a relevância da formação. *“É muito bom poder trabalhar com essas mulheres, e é também um exercício muito nobre, pois os enxovais produzidos serão doados para mães carentes. É muito bom estar representando a Emater e compartilhar o conhecimento”*, diz ela.

(Comunicação Setorial da Seapa – Governo de Goiás)

EXPEDIENTE!

Jornal Emater - Edição Semanal
Produção Comunicação Setorial da Emater Goiás

Agência Goiana de Assistência Técnica, Extensão Rural e Pesquisa Agropecuária (Emater Goiás) - Rodovia R-2, qd. área It. ar-3. área Campus Samambaia - UFG
CEP: 74 690-631 | Telefone: (62) 3201-2322 | www.emater.go.gov.br

@EmaterGoiás
 /EmaterGoiás
 @EmaterGoiás
 /EmaterGoiás



EMATER
AO VIVO

A IMPORTÂNCIA DO MANEJO DE PLANTAS DANINHAS NA SUSTENTABILIDADE DOS SISTEMAS AGRÍCOLAS



Úrsula Zaiden

Engenheira Agrônoma, Doutora em Ciências das Plantas Daninhas; Pesquisadora Líder de Área e Projeto da Emater e Coordenadora do Complexo de Laboratórios da Estação Nativa do Cerrado

08/09
SETEMBRO 2021

A PARTIR
DAS 14H

YOUTUBE.COM
/EMATERGOIAS



AGOSTO/2021

ÍNDICE DA CESTA DE DERIVADOS LÁCTEOS RECUA - 1,14% NO ESTADO

Cálculos apresentados à Câmara Técnica mostram que, no atacado, apenas o leite UHT integral registrou alta em agosto



O Boletim de Mercado do Setor Látceo Goiano trouxe, pelo segundo mês consecutivo, uma redução no preço médio da sua cesta de derivados lácteos. Houve recuo de -1,14% no índice da cesta, no mês de referência de agosto, em comparação com o mês de anterior. Divulgado nesta segunda-feira (30/8) pela Câmara Técnica e de Conciliação da Cadeia Láctea em Goiás, o documento mostrou elevação apenas no preço médio pago pelo litro de leite UHT integral de R\$ 3,45 para R\$ 3,52 (+1,94%). Houve, porém, variação negativa no leite em pó integral (-3,55%) e no leite condensado (-4,61%). Já os números relativos ao queijo muçarela e ao creme a granel registraram leve decréscimo (-0,11% e -0,42%, respectivamente), ficando próximos da estabilidade.

Índice

O Boletim de Mercado do Setor Látceo Goiano é uma iniciativa do Governo de Goiás, por meio da Seapa e do Instituto Mauro Borges (IMB), em parceria com a Federação da Agricultura e Pecuária de Goiás (Faeg) e o Sindicato das Indústrias de Laticínios no Estado de Goiás (Sindileite). O índice é calculado a partir da variação dos preços de uma cesta de produtos lácteos que representa o mix médio de derivados produzidos pelos laticínios no Estado de Goiás.

Na cesta avaliada são considerados cinco produtos: leite UHT integral, leite em pó integral, queijo muçarela de barra, leite condensado e creme de leite a granel. O cálculo leva em consideração

os preços recebidos pela indústria no mercado atacadista.

Tabela 1 – Preços Nominais dos derivados lácteos no atacado.

Mês de referência	Leite UHT Integral (R\$/litro)	Leite em pó Integral (R\$/kg)	Queijo muçarela (R\$/kg)	Leite Condensado (R\$/kg)	Creme a granel (R\$/kg)
Julho	3,45	22,09	26,38	9,02(1)	29,42
Agosto	3,52	21,30	26,35	8,61(2)	29,30
Variação					
Agosto / Julho	1,94%	-3,55%	-0,11%	-4,61%	-0,42%
Pesos	20%	23%	37%	14%	6%
Variação da cesta em Agosto	-1,14%				

Notas: (1) Preço referente ao mês de junho. (2) Preço referente ao mês de julho.

Fonte: IMBPoint Mercado. Elaboração: Secretaria de Estado de Economia de Goiás.

Acesse o **Boletim de Mercado do Setor Látceo Goiano** do mês de agosto de 2021:

<https://www.agricultura.go.gov.br/files/2021/BoletimLeite2021/AGOSTOBOLETIMDOLEITE.pdf>

RENDA NO CAMPO

EMATER EMITE DAPS PARA AGRICULTORES FAMILIARES AFETADOS PELA PANDEMIA EM GOIÂNIA

Documento garante mais oportunidades de geração de renda às famílias rurais. Onze agricultores familiares receberam a declaração na zona rural da Capital



Foto: Divulgação

O Governo de Goiás, por meio da Agência Goiana de Assistência Técnica, Extensão Rural e Pesquisa Agropecuária (Emater), realizou na última semana a emissão e entrega da Declaração de Aptidão ao Pronaf (DAP), para agricultores familiares. O documento, que garante ao agricultor acesso às políticas de incentivo e produção e geração de renda, foi entregue para 11 famílias na zona rural da cidade de Goiânia.

Por meio do engenheiro agrônomo, Oldoen Emiliano, responsável por realizar a visita, todo o processo de registro de informações, o acompanhamento junto aos agricultores e a entrega do documento, a Emater agora possibilita, com a concessão da DAP, que essas famílias possam investir em suas terras

e consequentemente melhorar o rendimento de suas propriedades.

Devido à pandemia, os produtores e produtoras que obtiveram o registro passavam por um momento muito complicado, sobretudo com o fechamento de feiras, o que provocou a diminuição da renda mensal. Um dos objetivos desses agricultores é colocar de volta os seus produtos no mercado, seja em pequenos comércios ou fornecendo os excedentes para o Programa de Aquisição de Alimentos (PAA Estadual), relata Oldoen.

Ainda segundo ele, o documento pode fornecer outros benefícios aos agricultores. “As famílias que receberam a DAP fazem parte de uma comunidade carente, por isso o documento vai

ajudar bastante em suas produções. Um dos agricultores está com plano de financiar um trator. Com o acesso a declaração, esse processo vai ficar muito mais fácil”, conclui.

Um dos beneficiados foi o produtor Leonardo Romeu, que cultiva folhagens e hortaliças em uma área que vem sendo administrada por sua família há mais de 20 anos. Leonardo destaca a importância da aquisição da declaração. “Minha família nunca tinha sido tão bem atendida como foi agora, recebemos todas as orientações e suporte técnico da Emater. Com esse documento, podemos garantir mais investimentos para a nossa propriedade e aumentar a nossa renda participando de licitações para a venda dos nossos produtos”, diz ele.

DECLARAÇÃO DE APTIDÃO AO PRONAF



Com documento, agricultores familiares desejam colocar de volta seus produtos no mercado

Foto: Divulgação/Emater

A DAP é o documento de identificação do agricultor familiar, essencial para o acesso às políticas públicas de geração de renda, como o Programa de Aquisição de Alimentos (PAA Estadual) e o projeto da Cerveja de Mandioca. A Emater é o principal canal para a emissão do papel e acompanha ao lado do produtor rural todo o processo para a expedição da declaração.

Para a obtenção da DAP, o agricultor pode realizar o seu cadastro em qual-

quer um dos escritórios da Emater, que está presente na maioria dos municípios goianos. O produtor que tem interesse deve apresentar carteira de identidade, CPF e documentos pessoais do cônjuge, caso seja casado ou esteja em uma união estável. Após a emissão, o registro conta com a validade máxima de até dois anos.

Existem três modelos da declaração disponíveis aos agricultores familiares. A DAP Principal identifica e qualifica

os responsáveis pela **Unidade Familiar de Produção Agrária** (UFPA), denominados Titular 1 e Titular 2. A DAP Acessória identifica os jovens, com idade entre 15 e 29 anos, filhos e filhas (ou aqueles que estejam sob sua responsabilidade) e as mulheres agregadas a uma UFPA. Já a DAP Especial ou Jurídica identifica e qualifica os empreendimentos familiares rurais organizados em pessoa jurídica.

(Comunicação Setorial da Agência Goiana de Assistência Técnica, Extensão Rural e Pesquisa Agropecuária – Governo de Goiás)

INFRAESTRUTURA

CAIADO ENTREGA 45 PÁS-CARREGADEIRAS DO PROGRAMA MECANIZA CAMPO A REPRESENTANTES DE PREFEITURAS

Governo de Goiás tem previsão de entregar mais 118 máquinas e equipamentos até março do ano que vem, somando aporte de R\$ 46,2 milhões



Foto: Enio Tavares

O governador Ronaldo Caiado entregou, nesta quarta-feira (1º/09), em solenidade na sede da Secretaria de Estado de Agricultura, Pecuária e Abastecimento (Seapa), 45 pás-carregadeiras do Mecaniza Campo. O programa do Governo de Goiás visa melhoria da infraestrutura dos municípios, com a recuperação da malha viária, especialmente em estradas vicinais. Representantes de 42 prefeituras assinaram termos de cessão de uso do maquinário, com valor unitário de R\$ 289,9 mil, totalizando um investimento de R\$13.045.500,00. Vanuza Valadares, de Porangatu, representou os gestores, ao receber de forma simbólica as chaves de um dos veículos.

Os recursos são oriundos da Superintendência de Desenvolvimento do Centro-Oeste (Sudeco), destinados por emenda da bancada federal goiana na legislatura anterior (2014-2018). Caiado exaltou o trabalho conjunto para fazer o recurso chegar à ponta, beneficiando a população. “É uma luta desde quando era senador da República e deputado federal. Conseguimos resgatar um valor significativo e, hoje, concluímos 240 municípios com entrega de equipamentos no decorrer do nosso mandato”, salientou. “Nunca alguém

conseguiu o que a nossa bancada conseguiu. Graças a este sentimento de unidade conseguimos desenvolver o Estado como um todo.”

O governador destacou o padrão de qualidade técnica das pás-carregadeiras. “São todas de primeira linha, com cabine refrigerada”. O benefício “dá um socorro enorme aos prefeitos, facilita para eles poderem atender demandas, principalmente agora que vamos chegar ao período de chuvas, a partir do mês de outubro, época de plantio”, disse Caiado.

O vice-governador Lincoln Tejeta exaltou as parcerias que edificam soluções permanentes para problemas que afligem os municípios, a partir de “uma gestão coerente, precisa e bem-feita”. “Estamos trabalhando com todos os prefeitos, de todos os partidos, para entregar um Estado melhor do que encontramos”, arrematou.

O maquinário será operado por técnicos indicados pelas prefeituras. Conforme previsto no programa, eles passaram por treinamento teórico e prático na última quinta-feira (26/08), na sede da Seapa, para executar serviços de infraestrutura, como a conservação de estradas vicinais. “Este é um trabalho essencial, sobretudo para o

pequeno produtor, o produtor familiar, porque dá segurança e facilita o escoamento da produção”, diz o secretário de Estado de Agricultura, Pecuária e Abastecimento, Tiago Mendonça. “Além disso, melhora a vida de todos que utilizam essas vias, seja para trabalho ou lazer.”

Presidente da Superintendência de Desenvolvimento do Centro-Oeste (Sudeco), Nelson Vieira Fraga Filho pontuou que a entrega era um compromisso do Governo Federal e que o papel da instituição é ajudar Estado e municípios a levar o desenvolvimento às pessoas, bem como dos parlamentares é fazer com que o recurso chegue ao seu objetivo. “O mais importante nessa reunião de hoje é fazer aquilo que o governador tem falado muito: entregar Goiás ao povo. Nós assumimos também a responsabilidade de entregar a Sudeco de volta ao povo do Centro-Oeste”, pontuou.

A líder da bancada goiana no Congresso Nacional, deputada federal Flávia Moraes, destacou a “força política” de Caiado para que a emenda, de 2018, não fosse perdida após tantas dificuldades. “Tenho certeza que o senhor jamais deixaria perder esses recursos para Goiás”. Para ela, o momento representa a “paixão que cada um dos prefeitos e lideranças tem por suas cidades, e a de parlamentares, governador e vice pelo Estado de Goiás. Parablenizo os atores destas conquistas, que chegam a cada instante aos municípios, que é onde nosso cidadão vive.”

“Minha região, antes, era terra do nem e de ninguém. Hoje temos um governador que reconhece o Entorno e faz coisas que nunca foram vistas há muitos anos, em função da sua atuação firme, honesta, transparente”, frisou Wilde Cambão, ao falar em nome de todos os deputados estaduais.



“Conseguimos resgatar um valor significativo e, hoje, concluímos 240 municípios com entrega de equipamentos no decorrer do nosso mandato”, destaca governador.

Foto: Wesley Costa

Representando a Federação Goiana dos Municípios (FGM) e os gestores contemplados, o prefeito de Jaraguá, Paulo Vitor Avelar, parabenizou Caiado pela forma “democrática e respeitosa” com que trata os municípios. *“São a ponta da corda. O problema da saúde, do asfalto e da educação está em nossa porta e o senhor é sensível a essa situação”,* sublinhou. *“Muitos ainda não foram contemplados, nossos deputados. Ajudem-nos para que possamos fazer um trabalho bonito em nossos municípios”,* solicitou o presidente da Associação Goiana dos Municípios (AGM) e prefeito de Goianira, Carlão da Fox.

Foram beneficiados os municípios: Alexânia, Alto Paraíso, Aragarças, Aurilândia, Bela Vista de Goiás, Bonfínópolis, Brazabrantes, Cabeceiras, Caiapônia, Campos Verdes, Catalão, Cavalcante, Ceres, Cezarina, Damianópolis, Goiatuba, Gouvelândia, Ipiranga de Goiás, Itapaci, Itarumã, Jandaia, Luziânia, Maurilândia, Morrinhos, Mossâmedes, Nova Veneza, Novo Brasil, Novo Gama, Novo Planalto, Ouvidor, Palminópolis, Panamá, Porangatu, Porteirão, Posse, Quirinópolis, Sanclerlândia, Santa Tereza de

Goiás, São Domingos, Simolândia, Trombas e Uruaçu.

Entregas já realizadas

De janeiro de 2019 até agosto de 2021, o Governo de Goiás entregou 562 máquinas e implementos aos municípios goianos por meio do programa Mecaniza Campo. Mais de 95% das prefeituras receberam ao menos um item entre retroescavadeiras, caminhões basculantes, caminhões-pipa, tratores agrícolas e motoniveladoras. O valor total do investimento foi de R\$ 126.905.846,95.

Em 20 de julho, Caiado entregou caminhões basculantes, com valor total de R\$ 4,7 milhões, para 17 municípios goianos, durante a abertura da Semana da Agricultura Familiar em Goiás. Até março do ano que vem, a previsão é entregar mais 118 máquinas e equipamentos, como retroescavadeira, caminhão pipa, pá-carregadeira e caminhão de lixo. No caso desse maquinário, serão investidos R\$ 46.273.530,00.

Também estiveram presentes o ex-senador Wilder Moraes; os deputados federais Delegado Waldir, João Campos,

Lucas Vergílio e Magda Mofatto; deputados estaduais Amilton Filho, Cairo Salim, Iso Moreira, Francisco Oliveira, Mayclyn Carreiro, Rafael Gouveia; ex-deputados federais Pedro Chaves e Daniel Vilela; os presidentes José Essado (Agência Goiana de Defesa Agropecuária – Agrodefesa), Rivael Aguiar (Goiás Fomento), Pedro Leonardo Rezende (Empresa de Assistência Técnica, Extensão Rural e Pesquisa Agropecuária – Emater), Lineu Olímpio (Centrais de Abastecimento de Goiás – Ceasa) e Pedro Sales (Agência Goiana de Infraestrutura e Transportes – Goinfra).

Ainda o superintendente Federal da Agricultura em Goiás, José Eduardo de França; assessores especiais da governadora Cunha, Lívio Luciano, Paulo Magalhães e Rogério Trancoso; vice-presidente da Federação da Agricultura e Pecuária de Goiás (Faeg), Armando Rollemberg; representantes das Forças Policiais, tenente-coronel Freitas (Polícia Militar) e tenente-coronel Fernando Caramaschi (Corpo de Bombeiros).

(Secretaria de Comunicação – Governo de Goiás)

NOVIDADE**EMATER ESTREIA NOVO PROGRAMA COM LIVE SOBRE ASSOCIATIVISMO E COOPERATIVISMO PARA MULHERES RURAIS**

Novo programa da Agência Goiana transmite palestras todas as quartas-feiras, às 14h, no canal da Emater no YouTube

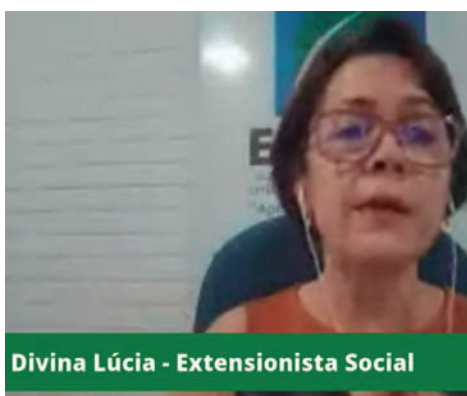

A Agência Goiana de Assistência Técnica, Extensão Rural e Pesquisa Agropecuária (Emater) agora conta com um novo programa em sua grade de canais de comunicação para o produtor rural. O Emater Ao Vivo, plataforma de lives exibidas na página da Emater no YouTube, teve estreia nesta quarta-feira (1º), com uma palestra sobre associativismo e cooperativismo para mulheres rurais.

Mediada pela tecnóloga em Gestão Ambiental, Isabela Lima, a palestra foi apresentada pela extensionista Divina Lúcia Rezende. Esse foi o primeiro de uma série de encontros virtuais que acontecerão sempre às quartas-feiras, às 14h, abordando diversos temas de interesse da agricultura familiar e demais envolvidos no segmento agropecuário.

Uma das principais dificuldades enfrentadas pela agricultura familiar é a questão da renda, conforme explicou a palestrante durante a abertura da conferência. *“O que é adquirido na propriedade geralmente não é suficiente para garantir uma vida digna a todos os membros da família”*, explicou. Isso impacta negativamente nos processos de sucessão familiar, já que os jovens abandonam o meio rural para buscar melhores oportunidades nos centros urbanos.

Para superar as adversidades produtivas e, conseqüentemente, financeiras, os produtores rurais dispõem de ferramentas importantes, como o associativismo e cooperativismo, formatos de organização que viabilizam o aumento da expressão econômica e social daquele grupo. Segundo Divina, tanto as associações como as cooperações buscam beneficiar todos os membros de maneira igualitária.

Desigualdade de gênero

Além dos contratempos monetários, o segmento rural familiar, como um reflexo estrutural da sociedade a qual está inserido, passa por questões de gênero que atestam a invisibilização da mulher na agricultura familiar. Foi esse o ponto de partida da extensionista para debater sobre as desigualdades relativas à participação das mulheres nas organizações rurais, ainda bastante secundarizada.

A escassez da participação feminina é uma característica endêmica das atividades econômicas, sejam elas no campo ou não. Como elencou a conferencista, existe uma falta de incentivo à

inserção da mulher no mercado financeiro, embora elas representem a maioria da mão de obra; ainda ocorre disparidade nos salários; as mulheres continuam sofrendo tratamentos preconceituosos dentro das instituições; e enfrentam dupla jornada de trabalho, ao dedicarem-se ao trabalho externo e aos afazeres domésticos.

No campo, o problema ganha novos contornos, mas persiste. É comum que os homens estejam à frente dos negócios rurais, desvalorizando o envolvimento feminino. O trabalho da mulher em casa é visto como ajuda enquanto a atividade considerada principal é aquela exercida pelo representante masculino da família.

No decorrer do webnário, os participantes pontuaram que existem muitos casos em que agroindústrias chefiadas por mulheres são pensadas, inicialmente, como ocupações menos importantes e fontes de renda suplementares. Quando as empresas atingem determinado grau de sucesso, os patriarcas tomam o comando das companhias e retiram o protagonismo das mulheres no empreendimento.



DIÁLOGO E INFORMAÇÃO

EMATER AO VIVO EXIBE LIVE SOBRE MANEJO DE PLANTAS DANINHAS

EMATER 
 **AO VIVO**

TODA QUARTA-FEIRA

A partir das **14h**

 **SEAPA**
 Secretaria de Estado de Agricultura, Pecuária e Abastecimento

 **GOIÁS**
 GOVERNO DO ESTADO
 É POR VOCÊ QUE A GENTE FAZ

Manejo de plantas daninhas é o tema da próxima live que será transmitida pelo Emater Ao Vivo, programa exibido semanalmente no canal da Agência Goiana de Assistência Técnica, Extensão Rural e Pesquisa Agropecuária (Emater) no YouTube. A palestra irá acontecer na próxima quarta-feira (08), às 14h, com apresentação da pesquisadora da instituição e coordenadora do Complexo de Laboratórios da Estação Experimental Nativas

do Cerrado, Úrsula Zaiden. A mediação é feita pela tecnóloga em Gestão Ambiental da Emater, Isabela Lima.

O encontro virtual visa debater sobre a importância do controle e manejo da vegetação indesejada para a sustentabilidade dos sistemas agrícolas. Úrsula Zaiden é engenheira agrônoma, doutora em Ciência das Plantas Daninhas e pesquisadora líder de Área e Projeto da Emater. A transmissão do webnário é aberta ao público.

Para acompanhar a palestra basta acessar o canal da Emater no YouTube pelo endereço:

www.youtube.com/EmaterGoias

Todas as lives ficarão disponíveis na página após a transmissão.

(Comunicação Setorial da Agência Goiana de Assistência Técnica, Extensão Rural e Pesquisa Agropecuária – Governo de Goiás)

TRANSPARÊNCIA E EFICIÊNCIA

COMITÊ DE COMPLIANCE PÚBLICO DA EMATER AVALIA IMPLANTAÇÃO DE GESTÃO DE RISCOS NO SETOR DE CRÉDITO RURAL

Metodologia, que visa redução de eventos com impactos negativos para as instituições, já foi implementada em três setores da Agência Goiana. Objetivo desta vez é melhorar atendimento ao produtor rural e tornar processos de financiamento mais eficientes



O Comitê Setorial de Compliance Público da Agência Goiana de Assistência Técnica, Extensão Rural e Pesquisa Agropecuária (Emater) se reuniu virtualmente nesta segunda-feira (30) para avaliar a implantação das diretrizes de Gestão de Riscos no setor de Crédito Rural. O departamento é responsável por elaborar projetos de financiamento, um dos principais serviços ofertados pela instituição aos agricultores familiares do Estado.

A ação integra o Programa de Compliance Público (PCP), instituído em 2019 pelo Governo de Goiás para garantir mais transparência em todas as entidades e pastas que compõem o Poder Executivo goiano. A Gestão de Riscos é um dos eixos que fundamentam o PCP, ao lado da Ética, Transparência e Responsabilização, estabelecendo práticas de infraestrutura, políticas e metodologias que possibilitem a identificação de certezas e antecipação de desafios para evitar possíveis eventos negativos. Já foi implantada em três seções da Emater: licitações e contratos, folha de paga-

mento e Programa Produzir Brasil.

Durante a reunião, o presidente do órgão, Pedro Leonardo Rezende, atendeu para o papel da Agência no processo de aquisição de linhas de crédito pelos pequenos produtores. “A Emater tem cada vez mais se consolidado como o principal agente facilitador para que os agricultores familiares possam acessar essa política pública tão importante. O Crédito Rural é um instrumento de inclusão socioprodutiva”, explica.

A proposta de aplicação da metodologia de Gestão de Riscos no departamento foi apresentada pela coordenadora regional Esmeralda Araújo, que elencou os possíveis benefícios para a instituição e para a sociedade decorrentes da implementação. Entre eles estão a melhoria do desempenho dos colaboradores, o estímulo à inovação, maior alcance dos objetivos e reconhecimento e resposta às mudanças de maneira célere e apropriada.

A profissional realizou o pré-mapeamento da matriz de riscos para o poste-

rior delineamento de indicadores, metas e ações. Os resultados esperados incluem a agilidade nos atendimentos, o aumento de percentual de atendimento das demandas, redução de retrabalho, aumento do número de projetos aprovados e melhoria da imagem da instituição no mercado.

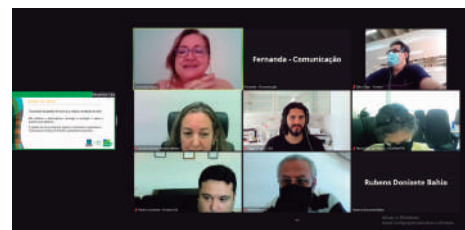

Para o gestor governamental da Controladoria-Geral do Estado (CGE), Tiago Borges, a adoção do modelo representa um grande avanço no Programa de Compliance Público. “É motivo de muito orgulho o servidor começar a enxergar como isso pode ser aplicado em seu dia a dia”, afirma. Ainda segundo ele, a Emater preza não somente pela concessão do financiamento, mas também pelo bem-estar do produtor rural ao oferecer o acompanhamento técnico da aplicação dos recursos obtidos. As próximas etapas são novos encontros para definição de um plano de ação.

Participaram desta reunião o presidente da Emater, Pedro Leonardo Rezende, a chefe de gabinete, Simeire Ribeiro, a diretora de Gestão Integrada, Maria José Del Peloso, o diretor de Assistência Técnica e Extensão Rural, Antelmo Teixeira Alves, o diretor de Pesquisa Agropecuária, João Asmar, o supervisor de Crédito Rural, Juarez Bucar, o analista de Desenvolvimento Rural, Júlio César Moraes, a coordenadora regional, Esmeralda Araújo, o gestor da CGE, Tiago Borges, e extensionistas da Emater.

DESENVOLVIMENTO SOCIAL

EMATER REALIZA CURSO DE PROCESSAMENTO DE LEITE EM ASSENTAMENTO NO MUNICÍPIO DE GOIÁS

Ação busca melhorar renda de famílias rurais vulneráveis agregando valor à cadeia leiteira



Foto: Divulgação

Famílias rurais do Projeto de Assentamento (PA) Mosquito, localizado no município de Goiás, receberam nesta quinta (26) e sexta-feira (27), o Curso de Processamento de Derivados do Leite. Realizado pelo Governo de Goiás, por meio da Agência Goiana de Assistência Técnica, Extensão Rural e Pesquisa Agropecuária (Emater), a formação teve como objetivo compartilhar com os produtores e produtoras os diferentes tipos de processamento do leite e o aprendizado acerca de métodos de armazenamento e comercialização.

A ação, que teve como instrutora a extensionista da Emater Francisca Nilzete Silva, buscou também viabilizar às famílias do assentamento novas fontes de renda. Os produtores agora podem comercializar os produtos que serão fabricados a partir dos conhecimentos adquiridos com o curso. Itens como queijos, doces e bebidas poderão

ser vendidos em feiras, aumentando assim o lucro das famílias, é o que diz o produtor Vanderson Rosa Silva, vice-presidente do PA Mosquito e um dos participantes do curso.

“Aqui no assentamento, nós dependemos de um atravessador para vender os nossos produtos, mas agora com esse curso adquirimos mais conhecimento e podemos vender sem um intermediário. Usaremos a produção para o consumo próprio e também para a comercialização. Essa qualificação nos abriu novas possibilidades, foi bem produtivo”, conclui.

O PA Mosquito foi o primeiro a ser criado pelo Instituto Nacional de Colonização e Reforma Agrária (Incra) no Estado de Goiás e conta com mais de 40 famílias. A capacitação realizada pela Emater teve a participação de 11 delas. O supervisor técnico da Agência e um dos coordenadores do curso,

Benício Emmanuel, destaca a importância do curso, que, de acordo com ele, traz benefícios para toda a comunidade, promovendo o aumento da produção e consequentemente a elevação da renda dos produtores.

Ainda segundo ele, a formação vai agregar bastante valor ao leite produzido. *“O assentamento fica um pouco distante da cidade, por isso é muito importante levar esse conhecimento às famílias para que a produção seja otimizada ao máximo, possibilitando assim o aumento do faturamento e permitindo maior liberdade aos produtores de comercializar os seus produtos”,* diz.

A extensionista social da Emater e uma das coordenadoras do curso, Janete Alves Soares, relata sobre a necessidade de ações como essa. *“É de grande importância poder ministrar o curso no assentamento, pois vai de encontro com a necessidade dos produtores. Eu tenho certeza que para os participantes foi de uma riqueza muito grande, principalmente pela carga de aprendizado, que será agregada aos seus produtos”,* ressalta.



Foto: Divulgação

CRESCIMENTO NO CAMPO

CÂMARA DELIBERATIVA APROVA R\$ 48,7 MILHÕES EM FINANCIAMENTOS DO FCO RURAL

Previsão é que movimentação com projetos resulte na criação de 85 empregos diretos



Foto: Divulgação

A 365ª reunião da Câmara Deliberativa do Conselho de Desenvolvimento do Estado (CD/CDE) aprovou, nesta terça-feira (31/8), 52 cartas-consulta para financiamentos com recursos do Fundo Constitucional do Centro-Oeste (FCO), na modalidade Rural. O valor total deferido foi de R\$ 48,7 milhões, resultando num tíquete médio de R\$ 936,7 mil. A previsão é criar 85 empregos diretos.

A ampla maioria dos projetos contemplou empreendimentos de pequeno e pequeno-médio portes, correspondendo a 91,8% dos valores aprovados. Mini e médio portes responderam pelo restante. Ao todo, 37 municípios devem receber investimentos. Mineiros, Inaciolândia, Jataí, Sanclerlândia, Rio Verde, Goiatuba, Palestina de Goiás e Caçu lideram os maiores aportes.

“Foi uma orientação do governador Ronaldo Caiado que os recursos do FCO Rural sejam pulverizados em todas as regiões do Estado com atenção especial ao pequeno produtor, aquele que tem mais dificuldade em acessar recursos das grandes instituições financeiras”, lembra o secretário de Agricultura, Pecuária e Abastecimento, Tiago Mendonça. “Estamos trabalhando muito para alcançar o maior número de produtores com acesso ao financiamento com recursos do FCO, cumprindo a missão que nos foi dada pelo governador”, argumenta o titular da Seapa.

Uma vez liberados, os recursos aprovados nesta reunião devem ser investidos em atividades ligadas à produção de grãos e bovinocultura de corte e de leite. Os itens a serem financiados são aquisição de máquinas e implementos, matrizes, benfeitorias, pasta-

gens, correção de solos, irrigação e eletrificação.

Balanço

Nos primeiros oito meses de 2021, a Câmara Deliberativa do Conselho de Desenvolvimento do Estado (CD/CDE) deferiu 747 cartas-consulta ao FCO Rural. Os valores aprovados para financiamentos chegaram a R\$ 733,3 milhões, sendo que a principal destinação foi para empreendimentos de pequeno porte (47,2%) e pequeno-médio porte (42,4%). Projetos de médio porte responderam por 9,6% dos recursos e mini, 0,7%. Vale ressaltar ainda a previsão de criação de 1.582 mil empregos diretos.

Os números representam ganhos expressivos em relação aos do mesmo período do ano passado (janeiro a agosto/2020): as cartas-consulta deferidas aumentaram 139,4%; os municípios contemplados cresceram 39,6%; o volume de recursos se expandiu em 109,2%; e o número de empregos diretos previstos saltou 143,4%.

“Estamos fazendo um trabalho muito forte de apreciação das cartas-consulta com objetivo de colocar nas mãos do produtor, o mais rápido possível, as ferramentas necessárias para desenvolver sua atividade”, destaca o superintendente de Produção Rural Sustentável da Seapa, Donalvam Maia. “Vamos manter o pé embaixo no acelerador para ampliar e distribuir oportunidades: se o homem do campo produz mais, temos mais alimentos, mais empregos e mais riqueza para todos”, completa.

(Comunicação Setorial da Secretaria de Estado de Agricultura, Pecuária e Abastecimento – Governo de Goiás)

NOTAS

expresso

Pintou aquela vontade de pescar, mas não tem licença?

Acesse o Expresso pela internet e obtenha sua autorização!

É MAIS QUE RÁPIDO. É EXPRESSO!

SEMAD
SEDI
GOIÁS

Pescador amador que é pescador precisa de licença. E pelo Expresso é possível emití-la sem burocracia. Basta ter em mãos o nome completo, CPF e endereço pessoal para poder gerar o boleto. Acesse pelo www.expresso.go.gov.br ou baixe diretamente pela loja de aplicativo do seu smartphone (iOS ou Android). O Expresso faz parte da digitalização dos serviços públicos estaduais, realizado pela Sedi em parceria com as secretarias, órgãos e autarquias do Poder Executivo estadual.

*Nova seleção abre 165 vagas de trabalho para as Escolas do Futuro de Goiás. Inscrições se encerram nesta terça-feira (31) para vagas de nível médio e superior. Salários variam de R\$ 1.550 a R\$ 6 mil. As vagas, remanescentes da seleção anterior, são de nível médio e superior, em caráter temporário – prazo de validade de cinco anos. As inscrições são gratuitas e podem ser feitas no site do Centro de Seleção da UFG. Os profissionais aprovados serão lotados nas Escolas do Futuro Luiz Rassi (Aparecida de Goiânia), José Luiz Bittencourt (Goiânia) e Luísa Lemos Kubitschek de Oliveira (Santo Antônio do Descoberto). Inscrições **AQUI***

Escola do FUTURO
do Estado de Goiás

VAGAS DE EMPREGO

Processo seletivo para contratação de **165 PROFISSIONAIS** para as **ESCOLAS DO FUTURO**.
Inscrições até **31 de agosto**.

Salários partem de **R\$ 1.550** e alcançam **R\$ 6.000**

UFG
SEDI
GOIÁS

A Hemorrede precisa da sua solidariedade!

Agende sua doação e salve até quatro vidas.

0800 642 0457
agenda.hemocentro.org.br

SES
Secretaria de Estado da Saúde
GOIÁS
E POR VÍCIOS QUE A GENTE FAZ

*Doar sangue é um ato de amor. A Hemorrede Pública de Goiás está com déficit de 20% no estoque ideal, que é de 2 mil bolsas. O sangue do tipo O negativo é o mais prejudicado, pois tem menor frequência na população. Faça parte dessa rede do bem e se torne um doador. Sua ajuda pode salvar até quatro vidas. Para agendar a doação basta acessar agenda.hemocentro.org.br ou ligar no **0800 642 0457**.*

NOTAS

ATENÇÃO

Novo limite de velocidade na GO-020
próximo ao Centro Cultural Oscar Niemeyer, em Goiânia

A máxima permitida agora será de **50 km/h**

Funcionamento em caráter educativo até o dia 15 de setembro

ATENÇÃO

Novo limite de velocidade na GO-070
próximo ao km 11 e ao km 39

A máxima permitida agora será de **40 km/h**

Funcionamento em caráter educativo até o dia 15 de setembro

ATENÇÃO

Novo limite de velocidade na GO-070
próximo ao km 24

A máxima permitida agora será de **80 km/h**

Funcionamento em caráter educativo até o dia 15 de setembro

arraste para o lado

GO INFRRA GOIAS

Alô, Goiânia e Região Metropolitana! Novos limites de velocidade estão em vigor em um trecho da GO-020 e em três pontos da GO-070! A mudança foi definida após um estudo técnico da Goinfra e garante mais segurança ao ir e vir de pedestres, além de facilitar o fluxo de veículos no acessos aos bairros próximos às rodovias. Por enquanto, a medida tem caráter educativo, até dia 15 de setembro. Por isso, não deixe de arrastar para o lado e conferir as alterações que já começaram a valer! Ah, se você passa por estas rodovias todos os dias ou conhece alguém que trafega por elas, clique no aviãozinho e compartilhe! **A Goinfra conta com você!**

Atenção, produtor rural!

Temos boas notícias!

O Governo de Goiás deu mais um passo para desburocratizar os processos dentro da Agrodefesa. A partir de agora já é possível emitir o certificado fitossanitário de origem, consolidado ou não, pelo Expresso. Também é possível solicitar a declaração de informações cadastrais de propriedades rurais e semoventes. Acesse pelo www.expresso.go.gov.br ou baixe diretamente pela loja de aplicativo do seu smartphone (iOS ou Android). O Expresso faz parte da digitalização dos serviços públicos estaduais, realizado pela Secretaria de Desenvolvimento e Inovação de Goiás, em parceria com as secretarias, órgãos e autarquias do Poder Executivo estadual.

expresso

Boas notícias para o campo

Emitir o certificado fitossanitário de origem da Agrodefesa, consolidado ou não, já pode ser realizado pelo Expresso.

ACESSE PELA WEB. É MAIS QUE RÁPIDO. É EXPRESSO!

AGRO DEFESA SEDU GOIAS

ATENÇÃO

INATIVOS E PENSIONISTAS DA GOIASPREV
REGULARIZAÇÃO DO CADASTRO e-Social DO GOVERNO FEDERAL

A Goiás Previdência informa a todos inativos e pensionistas do Poder Executivo, Polícia Militar e Corpo de Bombeiros Militar do Estado de Goiás, que entrará em contato via whatsapp, por meio do telefone (62) 99103-4011, a fim de comunicar acerca da necessidade de regularização cadastral em razão de divergências encontradas no sistema federal e-Social.

Mais informações:
(62) 3201-78-17
atualizacoesocial@goiasprev.go.gov.br

IMPORTANTE: O CONTATO SERÁ FEITO APENAS AOS BENEFICIÁRIOS QUE APRESENTAREM ALGUMA DIVERGÊNCIA CADASTRAL.

eSocial GOIASPREV GOIAS

Fique atento:

Verifique seu cadastro e-Social do Governo de Goiás no site

<https://login.esocial.gov.br/CodigoAcesso.aspx>

Para mais informações, ligue: (62) 3201-7817 ou mande um e-mail para atualizacoesocial@goiasprev-go.gov.br